



ZPRÁVA O TRHU OVOCE

Vývoj cen zem. výrobců:

↑ Jablka Gloster I. jak. tř.....	11,50 Kč/kg
↑ Jablka Goldstar I. jak. tř.....	10,90 Kč/kg
↑ Jablka Rubín I. jak. tř.....	11,80 Kč/kg
↑ Jablka Rosana I. jak. tř.....	11,70 Kč/kg
↑ Jablka Topaz I. jak. tř.....	11,90 Kč/kg
↓ Hrušky tř. V.....	14,00 Kč/kg

Obsah:

Komoditní zpravodajství.....	1
Ceny zemědělských výrobců.....	4
Obchodní ceny.....	5
Spotřebitelské ceny.....	5
Zahraniční obchod.....	6
Informace ze zahraničních trhů.....	7
Aktuality.....	9

Komoditní zpravodajství

Ceny zemědělských výrobců

V 50. týdnu roku 2010 stoupla průměrná **cena zemědělských výrobců (CZV)** jablek odrůdy Gloster I. jak. třídy o 0,60 Kč/kg (tj. o 5,1 %) na 11,50 Kč/kg. Výrazně se zvýšila průměrná CZV jablek odrůdy Goldstar I. jak. třídy, a to o 1,30 Kč/kg (tj. o 13,5 %) na 10,90 Kč/kg. Oproti 49. týdnu posílila CZV jablek odrůdy Rubín I. jak. třídy o 0,60 Kč/kg (tj. o 5,7 %) na 11,80 Kč/kg. Za sledované období vzrostla také CZV jablek odrůdy Rosana I. jak. třídy, a to o 1,- Kč/kg na 11,70 Kč/kg, tj. o 9,0 %. V tomto týdnu stoupla průměrná CZV jablek odrůdy Topaz I. jak. třídy o 0,50 Kč/kg (tj. o 4,2 %) na 11,90 Kč/kg. Naopak průměrná CZV hrušek třídy V poklesla o 0,80 Kč/kg na 14,- Kč/kg, tj. o 5,2 %.

Obchodní ceny

V 50. týdnu tohoto roku se zvýšila oproti 48. týdnu průměrná obchodní **nákupní cena (NC)** modrých blum z dovozu o 1,10 Kč/kg (tj. o 5,8 %) na 20,20 Kč/kg. Jejich obchodní **odbytová cena (OC)** stoupla o 3,20 Kč/kg na 26,20 Kč/kg, tj. o 13,8 %. Oproti minulému období vzrostla průměrná NC importovaných hrušek, a to o 2,10 Kč/kg (tj. o 11,1 %) na 21,10 Kč/kg, OC se zvýšila o 2,60 Kč/kg na 27,60 Kč/kg, tj. o 10,4 %. Průměrná NC bílého hroznového vína prudce stoupla o 16,10 Kč/kg (tj. o 33,0 %) na 64,80 Kč/kg, OC vyskočila o 14,60 Kč/kg (tj. o 26,9 %) na 69,10 Kč/kg. Zvýšila se také průměrná NC modrého hroznového vína z dovozu, a to o 5,50 Kč/kg (tj. o 12,1 %) na 50,70 Kč/kg, OC posílila pouze o 0,30 Kč/kg na 58,30 Kč/kg, tj. o 0,5 %. Naproti tomu oslabila průměrná NC pomerančů, a to o 1,20 Kč/kg

(tj. o 7,1 %) na 16,10 Kč/kg, OC klesla o 2,30 Kč/kg na 17,80 Kč/kg, tj. o 11,3 %.

Zahraniční obchod

V období od 1. 10. do 31. 10. 2010 bylo na základě šetření ČSÚ do České republiky **dovezeno** celkem 21 839,0 t banánů (to představuje nárůst oproti září o 40,8 %) za průměrnou jednotkovou hodnotu 9,- Kč/kg. Z Francie pocházelo 53,6 % banánů (tj. 11 707,8 t) za 6,62 Kč/kg a 9,7 % (tj. 2 113,7 t) z Kolumbie za 10,63 Kč/kg. Import hroznového vína se snížil o 8,3 % (tj. 6 445,0 t) za 24,15 Kč/kg. 79,5 % (tj. 5 123,9 t) pocházelo z Itálie za 23,41 Kč/kg. V říjnu se propadl dovoz jablek na 4 066,1 t (tj. o 51,7 %) za 12,16 Kč/kg - z toho 969,5 t (tj. 23,8 %) pocházelo z Itálie za 12,42 Kč/kg a 943,1 t (tj. 23,2 %) ze Slovenska za 12,26 Kč/kg. Výrazně stoupl import citronů, a to o 43,1 % na 2 861,2 t za 18,70 Kč/kg. Nejvíce, 2 172,9 t (tj. 75,9 %), jich bylo dovezeno z Turecka za 17,44 Kč/kg. Oproti minulému měsíci stoupl dovoz pomerančů o 19,9 % na 1 674,5 t za 18,05 Kč/kg. 646,7 t (tj. 38,6 %) za 18,25 Kč/kg pocházelo z JAR. Dovoz švestek klesl o 44,0 % na 1 673,9 t za 8,50 Kč/kg. 52,5 % (tj. 878,9 t) za 3,59 Kč/kg bylo dovezeno z Rumunska.

V říjnu 2010 prudce vzrostl **vývoz** jablek k výrobě moštu z České republiky o 248,8 % na 17 440,5 t za 4,23 Kč/kg. 9 854,2 t (tj. 56,5 %) za 4,30 Kč/kg směřovalo do Německa. Stoupl také export banánů, a to o 37,6 % (tj. 5 695,4 t) za 13,70 Kč/kg. 75,3 % (tj. 4 290,1 t) za 13,54 Kč/kg bylo vyvezeno na Slovensko.



Naskladnění jablek u pěstitelů a skladovatelů v ČR podle odrůd - k 1.12.2010

t

Odrůda	Typ skladu			Celkem	% meziroční 2009/2010	% 5-letý průměr / 2010
	Větraný	Chlazený	ULO			
Spartan, Mc Intosh	3	121	0	124	- 49	- 64
Šampion	12	291	661	964	- 55	- 48
skupina Rubín	15	298	322	635	- 59	- 67
Gala	5	188	85	278	- 33	+ 73
ostatní raně zimní	18	54	179	251	- 45	- 47
Golden Delicious	63	1 356	5 004	6 423	- 34	- 12
Idared	689	5 171	6 920	12 780	- 27	- 23
Jonagold a mutace	4	1 223	1 916	3 143	- 35	- 19
Topaz	9	404	454	867	- 25	+ 8
Melrose	7	498	84	589	- 43	- 37
Gloster	16	860	878	1 754	- 1	- 8
skupina Red Delicious	10	190	41	241	-	+ 13
Zvonkové	15	242	4	261	+ 156	+ 13
ostatní zimní	60	996	329	1 385	- 22	- 10
Celkem	926	11 892	16 877	29 695	- 30	- 22

Pramen: Ministerstvo zemědělství ČR ve spolupráci s OU ČR.

Odrůdová skladba naskladněných jablek v ČR - k 1.12.2010

t

Odrůdy jablek	Naskladněno celkem	Podíl odrůdy v % na celkovém stavu zásob
Spartan, Mac Intosh	124	-
Šampion	964	3
Rubín	635	2
Gala	278	1
Ostatní raně zimní	251	1
Golden Delicious	6 423	22
Idared	12 780	42
Jonagold	3 143	11
Topaz	867	3
Melrose	589	2
Gloster	1 754	6
Skup. Red Delicious	241	1
Zvonkové	261	1
Ostatní zimní	1 385	5
Celkem	29 695	100

Pramen: Ministerstvo zemědělství ČR ve spolupráci s OU ČR.



Naskladnění jablek u pěstitelů a skladovatelů podle regionů v ČR - k 1.12.2010

Odrůda	Střední Čechy	Jižní a západní Čechy	Severní Čechy	Východní Čechy	Jižní Morava	Severní Morava	Celkem
Spartan, Mc Intosh	0	8	104	10	2	0	124
Šampion	44	73	210	343	132	162	964
skupina Rubín	14	87	173	205	13	143	635
Gala	30	6	32	105	67	38	278
ostatní raně zimní	14	2	101	120	0	14	251
Golden Delicious	2 806	259	632	1 324	1 130	272	6 423
Idared	2 032	959	2 820	4 624	1 566	779	12 780
Jonagold a mutace	228	153	387	1 139	878	358	3 143
Topaz	86	72	81	609	0	19	867
Melrose	49	50	289	144	0	57	589
Gloster	375	31	571	676	30	71	1 754
skup. Red Delicious	180	0	61	0	0	0	241
Zvonkové	6	0	21	234	0	0	261
ostatní zimní	328	142	45	484	272	114	1 385
Celkem	6 192	1 842	5 527	10 017	4 090	2 027	29 695

Pramen: Ministerstvo zemědělství ČR ve spolupráci s OU ČR.

Naskladnění hrušek u pěstitelů a skladovatelů v ČR podle odrůd - k 1.12.2010

Odrůda	Střední Čechy	Jižní a západní Čechy	Severní Čechy	Východní Čechy	Jižní Morava	Severní Morava	Celkem
Bohemica	19	-	37	56	19	-	131
Boscova lahvice	-	-	100	-	-	-	100
Konference	36	-	0	43	-	-	79
Lucasova	8	-	83	146	-	-	237
Dicolor	-	-	0	-	3	-	3
Erika	-	-	20	27	15	-	62
ostatní odrůdy	25	6	10	30	-	-	71
Hrušky celkem	88	6	250	302	37	0	683

Pramen: Ministerstvo zemědělství ČR ve spolupráci s OU ČR.



Informace o cenách ovoce v ČR

Ceny zemědělských výrobců ovoce

Datum zjištění ceny: 49. - 50. týden 2010

Kč/kg

Druh, odrůda	TJ	50. týden			49. týden			Změna prům. CZV 50./49. t. 2010 (%)
		min.	max.	průměr	min.	max.	průměr	
Jablka Bohemia	V.	11,00	14,00	12,80	11,00	14,00	12,80	0,0
	I.	8,00	14,50	11,60	8,00	15,50	11,80	- 2,1
Florina	I.	10,00	18,00	13,00	10,00	18,00	12,70	+ 2,4
Gala	V.	11,00	19,00	14,10	11,00	19,00	14,10	0,0
	I.	8,00	17,00	11,80	8,00	17,00	12,20	- 3,4
Gloster	V.	13,00	18,00	14,50	13,00	18,00	14,60	- 0,7
	I.	10,00	14,50	11,50	9,00	13,00	10,90	+ 5,1
Golden Delicious	V.	11,00	23,00	14,20	11,00	23,00	14,60	- 2,6
	I.	8,00	21,00	12,30	8,00	21,00	12,50	- 1,4
Goldstar	V.	9,50	13,50	11,40	9,50	13,50	11,10	+ 2,4
	I.	8,50	16,00	10,90	8,00	11,00	9,60	+ 13,5
Idared	V.	11,50	19,00	14,00	11,50	19,00	14,30	- 2,4
	I.	9,00	18,00	12,00	8,00	18,00	12,00	0,0
Jonagold	V.	11,50	23,00	14,80	11,50	23,00	14,60	+ 1,6
	I.	9,00	21,00	12,80	8,00	21,00	12,40	+ 3,3
Jonagored	I.	9,00	18,00	13,00	9,00	16,40	12,60	+ 3,5
Melodie	I.	7,30	12,70	10,50	7,30	12,70	10,50	0,0
Melrose	V.	9,50	19,00	13,10	9,50	19,00	13,10	0,0
	I.	8,50	17,00	11,30	8,50	17,00	11,40	- 0,6
Rosana	V.			*	12,50	14,00	13,20	.
	I.	9,00	16,00	11,70	8,00	13,00	10,70	+ 9,0
Rubín	V.	13,00	14,00	13,70	13,00	16,00	14,00	- 2,4
	I.	9,00	16,00	11,80	8,00	14,50	11,20	+ 5,7
Starkrimson	I.			*	10,90	12,70	12,00	.
Šampion	V.	12,50	14,00	13,10	12,50	14,00	13,10	0,0
	I.	6,00	16,00	11,20	6,00	14,50	11,30	- 0,8
Topaz	V.	11,00	18,00	13,30	11,00	18,00	13,30	- 0,4
	I.	9,50	16,00	11,90	8,00	16,40	11,40	+ 4,2
Hrušky	V.	12,00	20,00	14,00	12,50	20,00	14,80	- 5,2
	I.	9,00	18,50	13,40	9,00	17,90	12,90	+ 3,5

Poznámka: Ceny zemědělských výrobců jsou uváděny bez dopravy a DPH. * = neuvedeno (méně než tři údaje), . = údaj nebyl v předchozím období k dispozici.
 Pramen: Podle údajů OU ČR zpracoval TIS ČR, SZIF



Obchodní ceny vybraných druhů ovoce I. jakostní třídy

Datum zjištění ceny: 50. týden 2010

Kč/kg

Druh, odrůda	Nákupní cena				Odbytová cena			
	min.	max.	průměr	±50/48	min.	max.	průměr	±50/48
Jablka T								
Gala	14,90	17,60	16,40	+ 0,60	10,90	19,90	16,70	- 0,60
Idared	12,00	14,10	12,90	- 1,20	14,40	17,90	16,40	- 0,90
Jablka D								
Gala	14,90	17,60	15,60	.	16,90	19,90	17,70	.
Golden Delicious	12,50	17,60	14,70	- 0,80	13,60	19,90	17,20	- 0,90
Jonagold	14,10	15,50	14,90	+ 0,70	15,90	20,30	17,80	+ 0,30
Blumy modré D	17,90	22,90	20,20	+ 1,10	24,00	28,50	26,20	+ 3,20
Hrušky D	17,00	26,80	21,10	+ 2,10	20,90	38,50	27,60	+ 2,60
Vinné hrozny bílé	48,00	74,00	64,80	+ 16,10	42,00	85,90	69,10	+ 14,60
Vinné hrozny modré	43,00	55,00	50,70	+ 5,50	46,20	64,00	58,30	+ 0,30
Banány	20,30	25,60	21,60	+ 1,20	22,70	29,40	26,50	+ 1,30
Citrony	14,50	21,00	15,90	- 0,80	15,90	24,00	20,60	+ 0,60
Grapefruity bílé	12,90	15,30	13,90	- 1,30	16,00	21,00	18,80	- 1,10
červené	14,00	21,70	17,00	- 1,20	17,90	24,60	20,90	- 2,00
Mandarinky	10,90	18,50	15,00	- 1,00	13,50	21,80	17,30	- 1,30
Pomelo (ks)			*		21,90	29,40	25,70	- 1,40
Pomeranče	10,90	19,00	16,10	- 1,20	11,50	23,60	17,80	- 2,30
Ananas (ks)	18,50	29,00	22,40	+ 0,30	21,00	32,60	27,90	+ 0,30
Avokádo (ks)			*		12,00	15,30	13,50	.
Mango (ks)			*		10,40	14,70	13,20	.
Kiwi (ks)			*		3,00	4,20	3,50	- 0,10
Kiwi volné	19,80	28,40	23,80	- 0,90	25,50	32,00	28,20	- 0,70
Kiwi koš	18,80	27,30	21,70	.	27,90	30,70	28,80	.

Poznámka: Nákupní cena = cena zboží fco rampa velkoobchodu bez DPH, Odbytová cena (OC) = cena, za kterou je zboží odebráno ve skladě, tj. bez dopravy a bez DPH. * = neuvedeno (méně než tři údaje), D = dovoz, T = tuzemské, . = údaj nebyl v předchozím období k dispozici.
 Pramen: TIS ČR SZIF

Vývoj spotřebitelských cen vybraných druhů ovoce v roce 2010

Kč/kg

Druh/týden	22.	24.	26.	28.	31.	33.	36.	38.	40.	42.	44.	46.	49.
Jablka	25,71	24,54	-	24,53	25,24	28,63	28,36	27,49	26,15	24,74	26,10	26,30	27,47
Banány	30,49	32,16	-	30,03	26,30	24,85	27,60	26,93	24,74	24,17	24,18	24,23	26,47
Pomeranče	28,35	31,03	-	38,77	36,98	36,79	35,72	34,44	33,50	34,27	33,55	31,61	27,62

Poznámka: Spotřebitelské ceny v týdenních šetřeních jsou zjišťovány u malého souboru prodejen. Uváděné ceny mají orientační charakter, - = údaj nebyl k dispozici.
 Pramen: ČSÚ



Zahranिční obchod

Dovoz a vývoz vybraných druhů ovoce od 1.1. do 31.10.2010

Druh ovoce Odrůda	Dovoz			Vývoz		
	Množství v t	Jednotková hodnota v Kč/kg	Od 1.10. do 31.10. 2010 - t	Množství v t	Jednotková hodnota v Kč/kg	Od 1.10. do 31.10. 2010 - t
Jablka	67 396,2	12,16	4 066,1	19 136,5	8,63	2 332,4
Jablka k výrobě moštu	988,0	2,80	812,7	22 590,1	4,23	17 440,5
Broskve	12 821,2	14,85	687,7	1 322,6	21,40	112,1
Hrušky	9 340,2	18,45	603,2	1 691,2	14,74	170,2
Jahody	7 037,5	69,04	112,9	320,0	88,73	5,6
Nektarinky	21 480,5	15,75	715,9	2 307,0	21,77	98,4
Stolní vinné hrozny	36 548,8	24,15	6 445,0	2 894,8	26,01	577,6
Švestky	8 397,4	8,50	1 673,9	879,6	11,46	175,7
Ananas	8 991,6	22,05	703,5	1 187,1	18,14	159,6
Citrony	21 207,4	18,70	2 861,2	3 447,8	23,36	522,1
Grapefruity vč. pomel	10 336,1	19,09	1 345,7	1 777,0	24,60	169,9
Kiwi	14 741,0	15,89	533,3	1 873,4	16,83	117,0
Mandarinky	8 063,9	19,05	1 256,4	1 373,1	20,77	133,6
Pomeranče	45 745,8	18,05	1 674,5	6 049,5	21,57	243,6
Banány	151 889,9	9,00	21 839,0	43 857,0	13,70	5 695,4

Poznámka: ČSÚ zpětně provádí úpravu o zpřesňování dat o zahraničním obchodu. Od 1.1.2005 jsou jablka stolní uváděna pod jedním společným KN kódem 08081080, tj. Ostatní jablka čerstvá, ne: jablka k výrobě moštu volně ložená. - = údaj není k dispozici.

Porovnání dovozu vybraných druhů ovoce do ČR od listopadu 2009 do října 2010

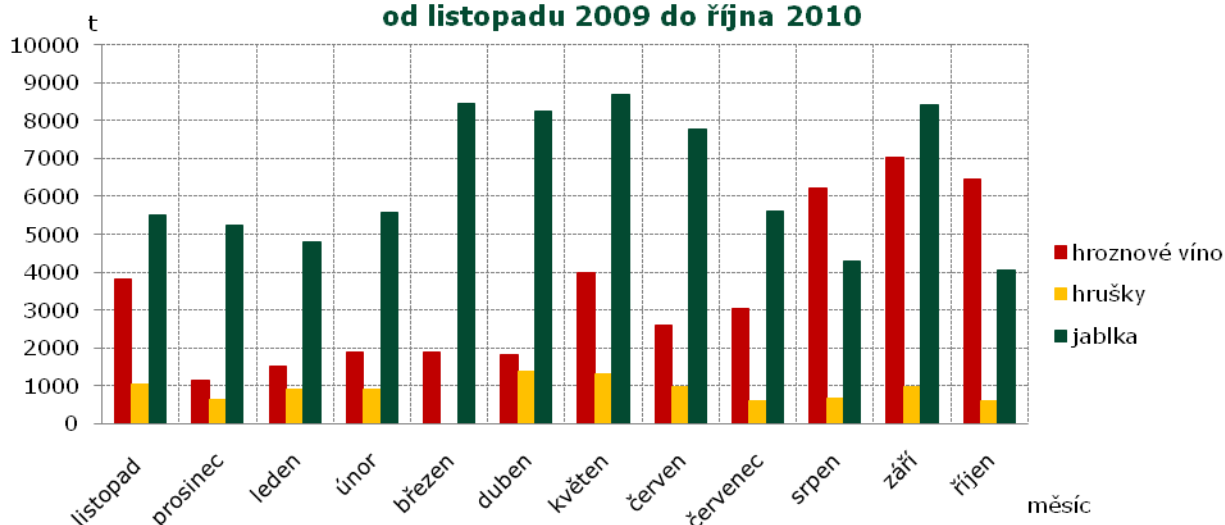



Informace ze zahraničních trhů

Ceny ovoce na Slovensku

Datum zjištění ceny: 29.11. - 2.12.2010

EUR/kg

Druh ovoce Odrůda	Ceny od producentů			Odbytové ceny z velkoobchodu		
	cenové rozpětí	průměr	±48./46. t.	cenové rozpětí	průměr	±48./46. t.
Jablka T						
Gala 70 mm +	-	-	-	0,80 - 0,93	0,86	.
Golden Delicious 70 mm +	0,47 - 0,55	0,50	0,00	0,60 - 0,90	0,78	+ 0,02
Idared 70 mm +	0,40 - 0,55	0,48	+ 0,06	-	-	-
Topaz 70 mm +	0,42 - 0,50	0,48	.	-	-	-
Jablka D						
Golden Delicious	-	-	-	0,49 - 0,95	0,74	- 0,03
Idared	-	-	-	0,59 - 0,95	0,73	.
Hrušky	-	-	-	0,89 - 1,10	1,03	0,00
Hrozny stolní bílé D	-	-	-	1,80 - 2,75	2,20	+ 0,57
Švestky D	-	-	-	0,72 - 1,10	0,92	- 0,03
Ananas (ks)	-	-	-	0,89 - 2,20	1,56	+ 0,03
Banány	-	-	-	0,80 - 1,18	0,94	+ 0,07
Citrony	-	-	-	0,66 - 1,40	0,90	- 0,05
Grapefruitův bílé	-	-	-	0,58 - 1,40	0,93	- 0,05
Mandarinky	-	-	-	0,59 - 1,25	0,86	- 0,07
Pomeranče	-	-	-	0,49 - 1,40	0,87	- 0,12
Kiwi	-	-	-	1,10 - 1,60	1,28	- 0,05

Poznámka: - = údaj není k dispozici.

Pramen: ATIS, Agrárne trhové informácie Slovenska

Hronové víno podražilo

Ve 48. týdnu 2010 se domácí a dovozová jablka všech odrůd I. jak. třídy s průměrem větším než 65 mm podle hlášení PPA - ATIS prodávala v průměru za 0,72 €/kg. Ve 48. týdnu minulého roku byly ceny domácích jablek všech odrůd v průměru o 50,0 % a v případě importovaných o 46,9 % nižší. Odbytová cena domácích jablek odrůdy Golden Delicious 65 - 70 mm v porovnání se 46. týdnem klesla o 8,9 % na 0,67 €/kg. Naproti tomu u těžké odrůdy s velikostí nad 70 mm cena vzrostla o 3,6 % na 0,78 €/kg. O 4,0 % na 0,74 €/kg zlevnila jablka odrůdy Golden Delicious z dovozu. Domácí jablka odrůdy Gala 65 - 70 mm se prodávala o 10,1 % draž než ve 46. týdnu. V meziročním srovnání cen je cena jablek odrůdy Gala s průměrem větším než 70 mm z domácí produkce o 48,7 % vyšší. Jablka odrůdy Golden Delicious 70 mm+ z domácí produkce podražila oproti 48. týdnu roku 2009 o 40,7 %. Nad úroveň minulého roku je také cena těžké odrůdy z dovozu, tj. o 5,3 %.

Odbytové ceny domácích hrušek se stabilizovaly na 1,03 €/kg a cena hrušek z dovozu klesla o 1,9 % na 1,33 €/kg. Meziročně jsou ceny domácích hrušek o 40,6 % a importovaných o 53,1 % vyšší.

Odbytová cena bílého hroznového vína z dovozu v porovnání se 46. týdnem 2010 vyskočila až o 35,3 % na 2,20 €/kg, přičemž je o 52,6 % nad úroveň cen minulého roku. Průměrná cena červeného hroznového vína vzrostla o 9,1 % na 1,85 €/kg, oproti roku 2009 jde o nárůst o 7,7 %.

Odbytové ceny citrusových plodů oproti 46. týdnu tohoto roku klesly od 5,3 % (citrony) až po 14,2 % (červené a růžové grapefruitův). Meziročně jsou však průměrné ceny červených a růžových grapefruitův o 9,6 % a v případě bílých grapefruitův o 3,4 % vyšší. Levnější než ve 48. týdnu roku 2009 jsou ceny mandarinek (+ 10,5 %), pomerančů (+ 2,5 %) a citronů (+ 1,7 %).



V porovnání se 46. týdnem 2010 průměrná cena banánů vzrostla o 9,0 % na 0,94 €/kg, je tak o 20,0 % nad cenovou úrovní 48. týdne roku 2009.

Odbytové ceny kiwi klesly od 0,4 % po 5,7 %, meziročně jsou v průměru od 15,2 % do 23,3 % vyšší.

Pramen: ATIS, Agrárne trhové informácie Slovenska

Obchodní ceny vybraných druhů ovoce v Itálii

EUR/kg

Druh ovoce	49. týden	48. týden	49./48. t. 2010 (%)	49.t.2010/49.t. 2009 (%)
Citrony	0,35	0,35	+ 0,29	- 9,56
Hroznové víno	0,40	0,40	0,00	- 5,88
Hrušky	0,95	0,95	+ 0,21	+ 30,10
Jablka	0,57	0,57	+ 0,35	+ 29,98
Kiwi	0,98	0,98	0,00	+ 70,43
Klementinky	0,29	0,28	+ 2,51	- 11,73
Mandarinky	0,34	0,28	+ 22,91	- 11,75
Pomeranče	0,27	0,28	- 2,52	- 2,87

Pramen: ISMEA, Servizi per il Mercato Agricolo Alimentace

Obchodní ceny ovoce ve vybraných tržnicích v Polsku

Datum zjištění ceny: 7.12. - 9.12.2010

PLN/kg

Druh ovoce	Bronisze	Lublin	Poznań	Sandomierz
	9.12.	7.12.	8.12.	8.12.
Jablka Booskop	-	2,00 - 2,40	1,39 - 1,94	1,20 - 2,00
Gala	1,66 - 2,66	2,00 - 2,13	1,67 - 2,33	1,60 - 2,00
Golden	-	2,13 - 2,33	1,33 - 2,33	-
Ligol	1,66 - 2,50	2,00 - 2,67	1,33 - 2,33	1,30 - 1,80
Lobo	1,86 - 3,00	2,67 - 2,67	1,33 - 2,00	1,50 - 2,00
Jonagored	1,66 - 2,20	-	1,67 - 2,33	1,30 - 1,75
Šampion	1,66 - 2,50	2,00 - 2,40	1,20 - 2,33	1,30 - 1,80
Hrušky	3,00 - 4,00	3,50 - 4,00	3,00 - 4,00	2,00 - 4,00
Dovoz:				
Banány	3,90 - 4,44	3,50 - 42,0	3,78 - 4,17	3,50 - 3,70
Citrony	2,90 - 4,50	2,60 - 4,00	3,00 - 4,20	3,50 - 4,50
Hroznové víno	10,00 - 14,00	7,70 - 8,57	7,00 - 9,29	7,20 - 7,50
Mandarinky	2,75 - 5,50	2,70 - 4,50	2,50 - 5,50	2,00 - 4,00
Pomeranče	3,00 - 4,20	2,60 - 4,00	3,30 - 4,30	3,50 - 4,00
Švestky	4,00 - 6,00	-	5,00 - 6,00	-

Poznámka: - = údaj není k dispozici.

Pramen: Biuletyn Informacyjny - Rynek owoców i warzyw



Obchodní ceny ovoce v Maďarsku

Datum zjištění ceny: 49. týden

HUF/kg

Druh, odrůda	Debrecen	Kecskemét	Miskolc	Szeged
Jablka Golden Delicious	100	110	200	165
Idared	100	120	130	100
Jonagold	100	-	180	125
Jonagored	-	140	170	-
Starking	-	-	180	150
Hrušky Alex/Boskova lahvice	280	320	320	-

Poznámka: Producentké ceny maďarského ovoce na velkoobchodních trzích, - = údaj není k dispozici.
 Pramen: AKII, Agrárgazdasági Kutat és Informatikai Intéze

Obchodní ceny ovoce v SRN

Datum zjištění ceny: 15.12.2010

EUR/100 kg

Druh ovoce	Země původu	46/2009	44/2010	45/2010	46/2010
Jablka Braeburn	Itálie	92	102	102	101
Elstar	Německo	66	81	81	83
Golden Delicious	Itálie	92	98	98	95
Jonagold	Německo	62	77	78	76
Royal Gala	Německo	64	81	81	82
Hrušky Ab. Fetel 70 - 75 mm	Itálie	137	177	179	174
Konference 70 - 75 mm	Německo	-	85	85	85
Jahody	Holandsko	576	583	619	585
Kiwi	Itálie	110	132	131	128
Vinné hrozny Italia	Itálie	195	220	231	230
Citrony	Španělsko	99	95	91	90
Mandarinky	Španělsko	95	88	88	88
Pomeranče Navelina	Španělsko	90	92	81	84

Poznámka : - = údaj není k dispozici.
 Pramen : fruchtportal.de

Produkce jahod v Itálii

Po letech expanze se očekává, že v roce 2010 plochy pro pěstování jahod klesnou téměř ve všech oblastech Itálie celkem až o 7 % na 3 502 ha. K výrazným redukcím pěstebních ploch jahod došlo v roce 2009 jak v nejdůležitějším regionu pěstujícím jahody - Kampanii, odkud pochází 22 % italské produkce jahod, dále rovněž v severní části země,

např. ve druhém největším pěstitelském regionu Veneto. K největšímu poklesu ploch došlo v regionu Emilia-Romagna. Pouze na Sicílii, kde se nachází 9 % z celkových ploch jahod, udržují plochy stabilní.

Navzdory celkovému útlumu pěstování jahod, jejich spotřeba v Itálii stále rok od roku roste. V roce 2009 stoupla domácí poptávka o 7 % na 78 500 t.

Pramen: Situační a výhledová zpráva Ovoce 2010, MZe ČR



Produkční plocha jahod v Itálii

ha

Region	2009			2010 (odhad)			± 2010/09 v %		
	Polní	Kryté	Celkem	Polní	Kryté	Celkem	Polní	Kryté	Celkem
Piedmont	65	75	140	60	75	135	- 8	0	- 4
Trentino/A. Adige	85	151	236	110	160	270	+ 29	+ 6	+ 14
Veneto	62	618	681	62	587	649	0	- 5	- 5
Emilia-Romagna	272	72	344	226	57	283	- 17	- 21	- 18
Kampanie	6	845	851	10	744	754	+ 67	- 12	- 11
Basilicata	19	460	479	12	420	432	- 37	- 9	- 10
Kalabrie	15	270	285	13	244	257	- 13	- 10	- 10
Sicílie	10	302	312	10	305	315	0	+ 1	+ 1
ostatní	229	209	438	207	200	407	- 10	- 4	- 7
Celkem	763	3 002	3 766	710	2 792	3 502	- 7	- 7	- 7

Pramen: CSO, ZMP, Foodnews

Příjemné prožití vánočních svátků
a do roku 2011 hodně štěstí, zdraví a spokojenosti
přejí všem čtenářům zpravodaje
pracovníci TIS^{ČR} SZIF.

Kurzy devizového trhu - Česká národní banka - platnost od 15. 12. 2010

 100 HUF - 9,163 Kč
 1 EUR - 25,160 Kč

 1 PLN - 6,322 Kč
 1 HRK - 3,405 Kč

1 USD - 18,829 Kč

Vydavatel

 TIS^{ČR} SZIF

 Státní zemědělský intervenční fond
 Ve Smečkách 33, 110 00 Praha 1

www.szif.cz

Odpovědný pracovník

 Ing. Tomáš Materna
 vedoucí samostatného oddělení
 agrární informatiky
 tel.: 222 871 577
 fax: 222 871 536
 e-mail: tomas.materna@szif.cz

Komoditní manager

Ing. Anna Mandelíčková

 tel.: 222 871 428
 fax: 222 871 536
 e-mail: anna.mandelickova@szif.cz

Rozmnožování anebo rozšiřování tohoto zpravodaje nebo jeho části jakýmkoliv způsobem je zakázáno, s výjimkou případů povolených autorským zákonem nebo předchozího písemného souhlasu TIS^{ČR} SZIF. Údaje obsažené v tomto zpravodaji jsou pouze informativního charakteru a nemají závaznou povahu. Jejich citace je možná pouze s uvedením zdroje TIS^{ČR} SZIF.