



ZPRÁVA O TRHU VAJEC

Vývoj CZV:

↑ S.....	1,35 Kč/ks
↑ M.....	1,73 Kč/ks
↑ L.....	1,71 Kč/ks
↑ Ostatní.....	1,86 Kč/ks
↑ Průměr.....	1,72 Kč/ks

Obsah:

Komoditní zpravodajství.....	1
Ceny zemědělských výrobců.....	2
Spotřebitelské ceny.....	4
Zahraniční obchod.....	5
Informace ze zahraničí.....	7
Aktuality.....	11

Komoditní zpravodajství Česká republika

Průměrná cena zemědělských výrobců (CZV) vajec ve skořápce celkem dle šetření *TIS ČR SZIF* pokračovala ve vzestupném trendu, zvýšila se v listopadu proti říjnu o 0,11 Kč/ks (o 6,8 %) na 1,72 Kč/ks. CZV se zvýšila u všech hmotnostních kategorií, u hmotnostní kategorie S o 0,13 Kč/ks (o 10,8 %) na 1,35 Kč/ks, u hmotnostní kategorie M o 0,12 Kč/ks (o 7,7 %) na 1,73 Kč/ks, u hmotnostní kategorie L o 0,06 Kč/ks (o 3,8 %) na 1,71 Kč/ks a u kategorie ostatní (XL + netříděná) o 0,14 Kč/ks (o 8,0 %) na 1,86 Kč/ks. Průměrná CZV balených vajec se zvýšila o 0,12 Kč/ks (o 7,1 %) na 1,76 Kč/ks, CZV vajec volně prodávaných o 0,07 Kč/ks (o 4,7 %) na 1,65 Kč/ks. Podíl jednotlivých hmotnostních skupin na celkovém objemu prodávaných vajec u podniků sledovaných *TIS ČR SZIF* činil: S - 4,5 %, M - 59,4 %, L - 30,4 %, XL - 4,9 % a netříděná - 0,8 %. Průměrná CZV vajec na zpracování se v listopadu proti říjnu dle šetření *TIS ČR SZIF* snížila o 0,15 Kč/kg (o 0,8 %) na 18,76 Kč/kg, průměrná CZV melange činila 16,55 Kč/kg, což je o 0,71 Kč/kg (o 4,3 %) méně než v předcházejícím měsíci.

Průměrná obchodní cena (OC) konzumních vajec se v listopadu proti říjnu zvýšila jen o 0,03 Kč/ks (o 1 %) na 1,95 Kč/ks.

Spotřebitelské ceny (SC) čerstvých vajec ve skořápce se podle sledování ČSÚ v 49. týdnu proti

48. týdnu roku 2006 zvýšily o 0,10 Kč/10 ks (o 0,4 %) na 23,97 Kč/10 ks. Nejnižší SC byla v Moravskoslezském kraji - 22,35 Kč/10 ks, nejvyšší v kraji Královéhradeckém - 25,48 Kč/10 ks.

Zahraniční obchod

Dovoz vajec do ČR se v říjnu proti září snížil o 305,0 t (o 17 %) na 1 525,9 t v průměrné jednotkové hodnotě 27,45 Kč/kg. Podíl konzumních vajec na dovozu činil 99 % - 1 512,7 t za 27,15 Kč/kg. Dovážela se především z Litvy - 692,5 t (45 %) za 21,41 Kč/kg. Dovoz násadových vajec činil 13,1 t za 62,46 Kč/kg, z toho 99 % z Polska. Vaječné hmoty se dovezlo 425,0 t za 41,16 Kč/kg. Nejvíce byla dovážena z Polska - 304,3 t (72 %) za 30,11 Kč/kg.

Vývoz vajec ve skořápce z ČR se v říjnu proti září zvýšil o 409,7 t (o 67 %) na 1 021,0 t za 42,32 Kč/kg. Konzumní vejce se na vývozu podílela 66 % - 674,7 t za 25,35 Kč/kg. Nejvíce byla vyvážena do Německa - 476,0 t (71 %) za 25,52 Kč/kg. Vývoz násadových vajec činil 346,3 t za 75,38 Kč/kg. Na vývozu se podílelo především Polsko - 130,6 t (38 %) za 76,64 Kč/kg. Vaječné hmoty se vyvezlo 76,4 t za 75,93 Kč/kg. Nejvíce byla vyvážena na Slovensko - 36,7 t (48 %) za 77,33 Kč/kg.

Ceny zemědělských výrobců vajec – listopad 2006 - dodávky do tržní sítě (bez DPH)

Kč/ks

Skupina/hmotnost	Položka	Střední Čechy	Severovýchod	Severozápad	Jihozápad	Jihovýchod	Střední Morava	Ostravsko	ČR
S	minimální cena	1,00	1,26	*	1,09	*	*	*	1,00
	maximální cena	1,36	1,44	*	1,57	*	*	*	1,75
	průměrná cena	1,17	1,33	*	1,40	*	*	*	1,35
	změna k říjnu	+ 0,09	+ 0,18	-	+ 0,04	-	-	-	+ 0,13
M	minimální cena	1,58	1,64	1,69	1,60	*	*	*	1,55
	maximální cena	1,79	1,80	1,81	1,95	*	*	*	1,95
	průměrná cena	1,74	1,74	1,75	1,69	*	*	*	1,73
	změna k říjnu	+ 0,15	+ 0,11	+ 0,14	+ 0,11	-	-	-	+ 0,12
L	minimální cena	1,60	1,69	1,68	1,51	*	*	*	1,51
	maximální cena	1,71	1,89	1,81	1,93	*	*	*	1,93
	průměrná cena	1,68	1,78	1,71	1,68	*	*	*	1,71
	změna k říjnu	+ 0,09	+ 0,03	+ 0,06	+ 0,06	-	-	-	+ 0,06
Ostatní	minimální cena	1,75	1,86	*	1,56	*	*	*	1,56
	maximální cena	1,88	1,93	*	2,10	*	*	*	2,26
	průměrná cena	1,83	1,90	*	1,82	*	*	*	1,86
	změna k říjnu	+ 0,10	+ 0,07	-	+ 0,09	-	-	-	+ 0,14
Průměr	minimální cena	1,52	1,68	1,69	1,59	*	*	*	1,52
	maximální cena	1,77	1,82	1,81	1,95	*	*	*	1,95
	průměrná cena	1,71	1,74	1,74	1,67	*	*	*	1,72
	změna k říjnu	+ 0,13	+ 0,09	+ 0,15	+ 0,08	-	-	-	+ 0,10

Poznámka: ostatní vejce = netříděná a hmotnostní skupina XL, * = neuvedeno (méně než tři údaje)

Střední Čechy - Praha, Středočeský kraj, Severovýchod - Liberecký, Královéhradecký, Pardubický kraj, Severozápad - Ústecký, Karlovarský kraj, Jihozápad - Plzeňský, Jihočeský kraj, Jihovýchod - Vysočina, Jihomoravský kraj, Střední Morava - Olomoucký, Zlínský kraj, Ostravsko - Moravskoslezský kraj.

Pramen: TIS ČR SZIF

Ceny zemědělských výrobců vajec – listopad 2006 - dodávky do tržní sítě (bez DPH)

Kč/ks

Skupina/hmotnost	S	M	L	Ostatní	Průměr
balená	1,43	1,77	1,82	1,91	1,76
volně	1,25	1,62	1,66	1,86	1,65
celkem	1,35	1,73	1,71	1,86	1,72
podíl balených vajec na celk. prodeji	56 %	77 %	33 %	4 %	58 %

Poznámka: ostatní vejce = netříděná a hmotnostní skupina XL

Pramen: TIS ČR SZIF

Vývoj cen zemědělských výrobců vajec v r. 2004, 2005, 2006

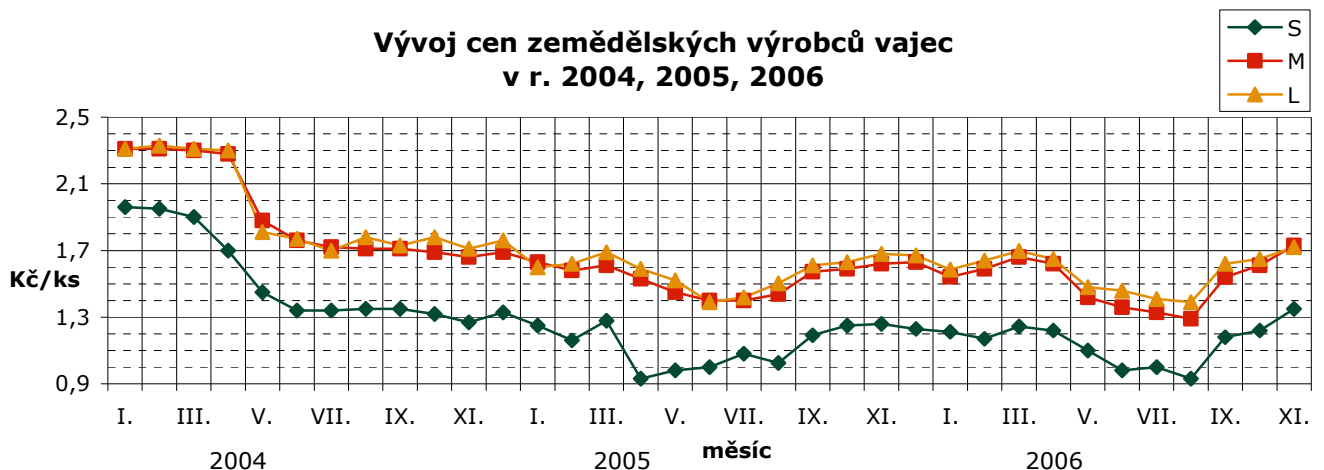

Pramen: TIS ČR SZIF

Průměrné ceny zemědělských výrobců vajec v roce 2005, 2006 (bez DPH)

Kč/ks

Skupina	XI.	XII.	I.	II.	III.	IV.	V.	VI.	VII.	VIII.	IX.	X.	XI.
S	1,26	1,23	1,21	1,17	1,25	1,22	1,10	0,98	1,00	0,93	1,18	1,22	1,35
M	1,62	1,63	1,54	1,59	1,66	1,62	1,42	1,36	1,33	1,29	1,54	1,61	1,73
L	1,68	1,67	1,59	1,64	1,70	1,65	1,48	1,46	1,41	1,39	1,62	1,65	1,71
XL	1,83	1,88	1,74	1,79	1,86	1,82	1,73	1,67	1,64	1,59	1,73	1,79	1,92
Netříděná	1,32	1,22	1,25	1,24	1,43	1,46	1,43	1,36	1,28	1,28	1,32	1,40	1,49
Průměr	1,63	1,63	1,55	1,59	1,66	1,62	1,45	1,41	1,34	1,30	1,53	1,61	1,72

Pramen: TIS ČR SZIF

Vývoj CZV vajec hm. sk. M v ČR a okolních zemích

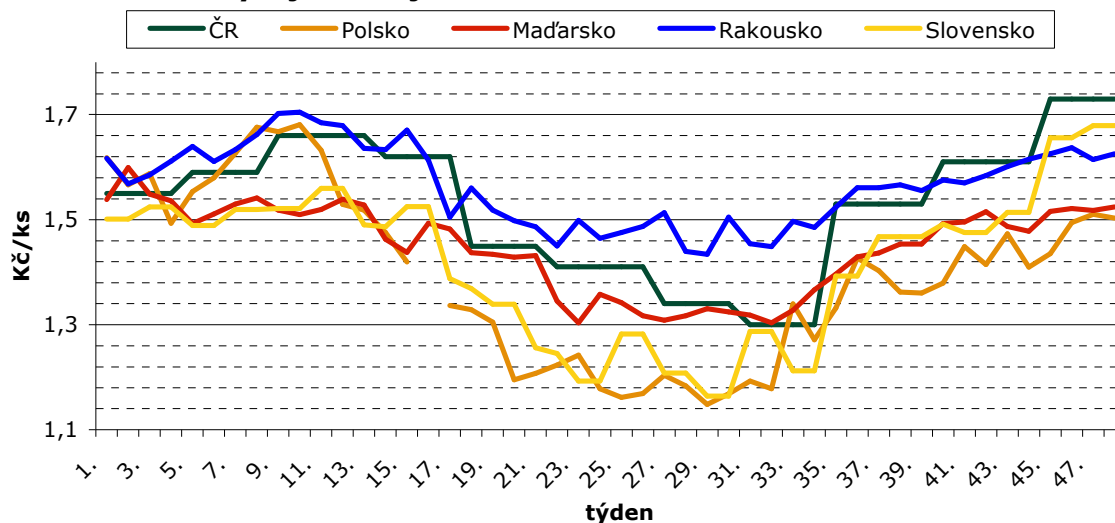

Pramen: TIS ČR SZIF, APA, Ministerstwo Rolnictwa i Rozwoju Wsi, AMA, AKII

Poznámka: U SZIF a APA jsou uvedeny měsíční, respektive čtrnáctidenní ceny.

Neboť každá země má jinou metodiku sběru dat a zahrnuje do ceny jiné náklady, slouží tento graf jen pro porovnání vývoje cen. Neslouží k přímému porovnání cenové hladiny.

Ceny zemědělských výrobců vajec – export a zpracování za rok 2005, 2006 (bez DPH)

Kč/kg

Druh/měsíc	XI.	XII.	I.	II.	III.	IV.	V.	VI.	VII.	VIII.	VIII.	IX.	X.
Na zpracování	19,06	19,07	18,25	19,36	20,58	18,24	16,29	16,19	15,09	14,72	17,21	18,91	18,76
Melanž		-	-	16,56	18,95	18,62	17,30	17,13	16,88	16,84	18,48	17,26	16,55
Na export	20,54	20,29	20,43	*	*	*	*	*	*	*	*	21,63	*

Poznámka: * = neuvedeno (méně než tři údaje)

Pramen: TIS ČR SZIF

Obchodní ceny vajec celkem - průměr za listopad 2006

Kč/ks

Skupina / hmotnost	S	M	L	Ostatní	Průměr
minimální cena	1,20	1,87	1,83	*	1,87
maximální cena	1,77	1,98	2,39	*	2,06
průměrná cena	1,74	1,92	2,15	*	1,95
změna k říjnu	+ 0,05	+ 0,03	- 0,04	-	+ 0,02

Poznámka: ostatní vejce = netříděná a hmotnostní skupina XL, * = neuvedeno (méně než tři údaje)

Pramen: TIS ČR SZIF

Průměrné měsíční ceny zemědělských výrobců čerstvých vajec v ČR v roce 2005, 2006

Kč/tis. ks

Vejce slepičí	X.	XI.	XII.	I.	II.	III.	IV.	V.	VI.	VII.	VIII.	IX.	X
netříděná	1 592	1 589	1 519	1 472	1 413	1 495	1 494	1 460	1 385	1 384	1 255	1 247	1 360
tříděná	1 495	1 526	1 594	1 529	1 538	1 596	1 565	1 466	1 390	1 309	1 248	1 387	1 486

Pramen: ČSÚ

Průměrné spotřebitelské ceny čerstvých vajec v 48. a 49. týdnu 2006

Kč/10 ks

Kraj	48. týden	49. týden	rozdíl	Kraj	48. týden	49. týden	rozdíl
Praha	23,23	23,28	+ 0,05	Pardubický	25,22	24,73	- 0,49
Středočeský	23,82	23,69	- 0,13	Vysočina	25,00	24,95	- 0,05
Jihočeský	23,46	23,54	+ 0,08	Jihomoravský	23,72	23,98	+ 0,26
Plzeňský	22,58	23,37	+ 0,79	Olomoucký	24,16	24,59	+ 0,43
Karlovarský	25,33	25,17	- 0,17	Zlínský	24,80	24,91	+ 0,11
Ústecký	22,03	22,41	+ 0,37	Moravskoslezský	22,35	22,35	+ 0,00
Liberecký	22,97	23,13	+ 0,17	Česká republika	23,87	23,97	+ 0,10
Královéhradecký	25,48	25,48	0,00				

Pramen: ČSÚ

Průměrné týdenní spotřebitelské ceny čerstvých vajec v ČR v roce 2005 a 2006

Kč/10 ks

Rok	Týden											
	39.	40.	41.	42.	43.	44.	45.	46.	47.	48.	49.	
2005	23,81	24,00	23,21	24,10	23,64	23,73	23,53	23,49	23,89	23,47	23,81	
2006	23,95	22,98	24,12	24,17	24,18	23,62	24,16	23,76	23,75	23,87	23,97	
% 06/05	100,6	95,8	103,9	100,3	102,3	99,5	102,7	101,1	99,4	101,7	100,7	

Pramen: ČSÚ

Vývoj cen krmných směsí pro nosnice v ČR

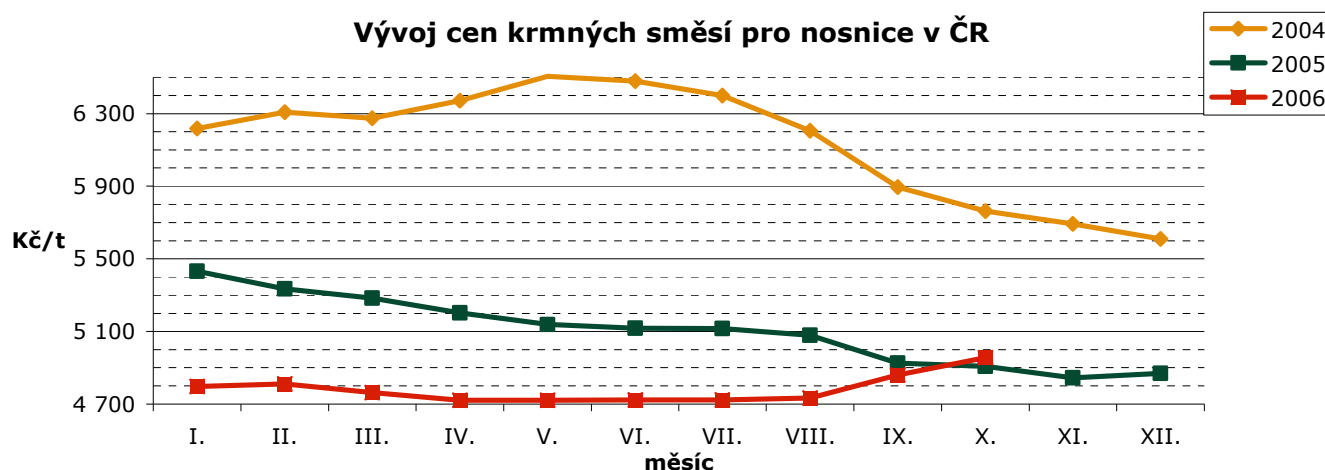

Průměrné ceny průmyslových výrobců krmné směsi pro nosnice v období 2004-2006

Kč/t

Rok	I.	II.	III.	IV.	V.	VI.	VII.	VIII.	IX.	X.	XI.	XII.
2004	6 217,8	6 308,5	6 275,3	6 370,7	6 506,1	6 479,3	6 400,3	6 206,3	5 894,3	5 762,2	5 692,4	5 608,9
2005	5 432,4	5 335,7	5 285,0	5 203,8	5 138,2	5 117,7	5 115,6	5 079,1	4 925,7	4 908,4	4 843,5	4 868,4
2006	4 797,1	4 810,2	4 763,7	4 720,8	4 720,8	4 722,7	4 723,1	4 732,8	4 860,0	4 954,5		

Pramen: ČSÚ

Zahran iční obchod ČR

Dovoz a vývoz vajec a vaječné hmoty v letech 2005, 2006

Rok, období	DOVOZ		VÝVOZ	
	tuny	jednotková hodnota	tuny	jednotková hodnota
		Kč/kg		Kč/kg
Vejce ve skořápce celkem				
1. 1. - 31. 12. 2005	17 318,5	22,88	7 112,2	36,74
1. 1. - 31. 1. 2005	13 239,5	21,03	5 777,0	35,65
1. 1. - 31. 10. 2006	22 220,3	20,45	7 558,1	37,88
1. 10. - 31. 10. 2006	1 525,9	27,45	1 021,0	42,32
z toho konzumní				
1. 1. - 31. 12. 2005	16 267,9	21,22	5 099,4	21,89
1. 1. - 31. 1. 2005	12 567,6	25,48	4 217,2	21,28
1. 1. - 31. 10. 2006	21 968,6	19,86	5 359,1	23,74
1. 10. - 31. 10. 2006	1 512,7	27,15	674,7	25,35
z toho násadová				
1. 1. - 31. 12. 2005	690,6	62,91	2 012,8	74,37
1. 1. - 31. 1. 2005	671,9	62,39	1 559,8	74,48
1. 1. - 31. 10. 2006	251,7	71,29	2 198,9	72,33
1. 10. - 31. 10. 2006	13,1	62,46	346,3	75,38
Vaječná hmota				
1. 1. - 31. 12. 2005	2 804,9	32,26	994,1	74,36
1. 1. - 31. 1. 2005	2 403,5	31,28	818,0	73,57
1. 1. - 31. 10. 2006	2 452,5	42,76	722,3	75,83
1. 10. - 31. 10. 2006	425,0	41,16	76,4	75,93

Dovoz vajec ve skořápce se do ČR v říjnu proti září snížil o 305,0 t (o 17 %) na 1 525,9 t v celkové hodnotě 41,9 mil. Kč. Na dovozu vajec ve skořápce se konzumní vejce podílela 99 % - 1 512,7 t v hodnotě 41,1 mil. Kč. Nejvíce konzumních vajec bylo nakoupeno v Litvě - 692,5 t (45 %) v hodnotě 14,8 mil. Kč, v Polsku - 604,8 t (40 %) v hodnotě 21,1 mil. Kč, na Slovensku - 157,5 t (10 %) v hodnotě 3,5 mil. Kč a v Nizozemí - 24,1 t (2 %) v hodnotě 0,6 mil. Kč. Násadových vajec bylo dovezeno 13,1 t v hodnotě 0,8 mil. Kč, 99 % z Polska.

Vývoz vajec ve skořápce z ČR se v říjnu proti září zvýšil o 409,7 t (o 67 %) na 1 021,0 t v hodnotě 43,2 mil. Kč. Na vývozu vajec se konzumní vejce podílela 66 % - 674,7 t v hodnotě 17,1 mil. Kč. Vyvážena byla především do Německa - 476,0 t (71 %) v hodnotě 12,2 mil. Kč, dále do

Maďarska - 90,7 t (13 %) v hodnotě 2,1 mil. Kč a do Rakouska - 46,1 t (7 %) v hodnotě 1,3 mil. Kč. Násadových vajec bylo vyvezeno 346,3 t v hodnotě 26,1 mil. Kč. Nejvíce násadových vajec bylo vyvezeno do Polska - 130,6 t (38 %) v hodnotě 10,0 mil. Kč, na Slovensko - 50,9 t (15 %) v hodnotě 4,8 mil. Kč a do Bulharska - 46,2 t (13 %) v hodnotě 3,3 mil. Kč.

Dovoz vaječné hmoty se v říjnu proti září zvýšil o 150,2 t (o 55 %) na 425,0 t v hodnotě 17,5 mil. Kč. Dovážela se především z Polska 304,3 t (72 %) v hodnotě 9,2 mil. Kč.

Vývoz vaječné hmoty se v říjnu proti září snížil o 19,8 t (o 21 %) na 76,4 t v hodnotě 5,8 mil. Kč. Nejvíce byla vyvážena na Slovensko - 36,7 t (48 %) v hodnotě 2,8 mil. Kč a do Maďarska - 25,7 t (34 %) v hodnotě 2,5 mil. Kč

Poznámka: Zveřejněné údaje mají předběžný charakter, jsou pravidelně aktualizovány a zejména množství údaje nemůže ČSÚ garantovat.

Pramen: ČSÚ

Dovoz/vývoz vajec ve skořápce v r. 2004, 2005, 2006

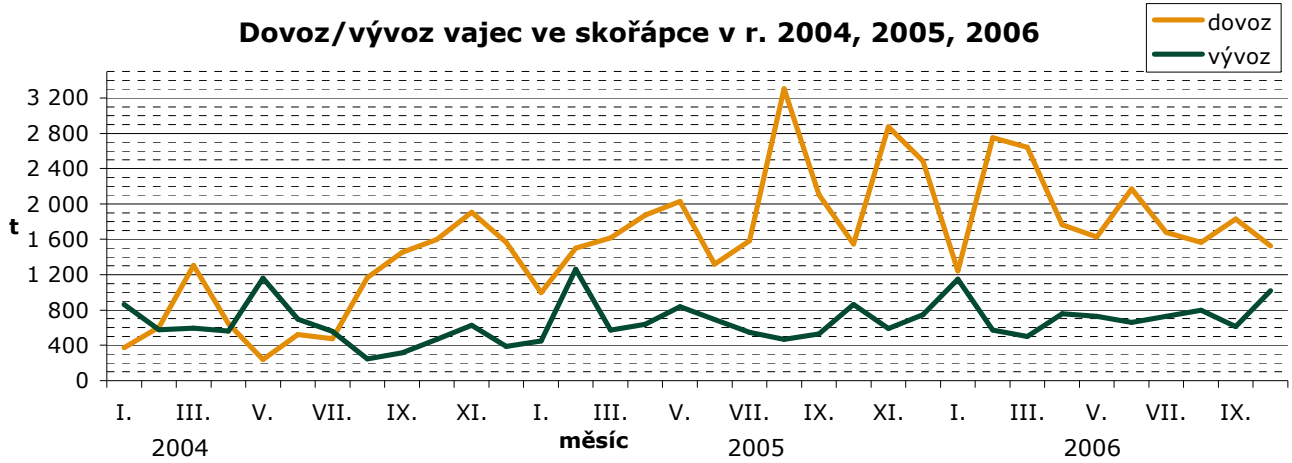

Pramen: ČSÚ

Dovoz konzumních vajec ve skořápce v říjnu 2006

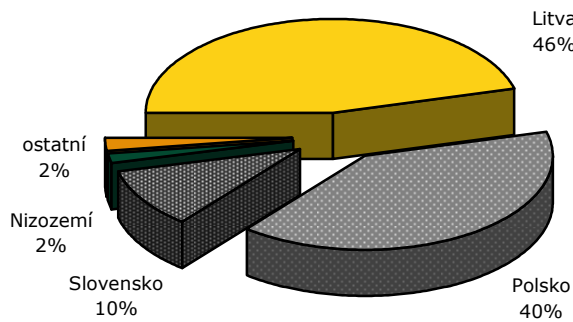

Vývoz konzumních vajec ve skořápce v říjnu 2006

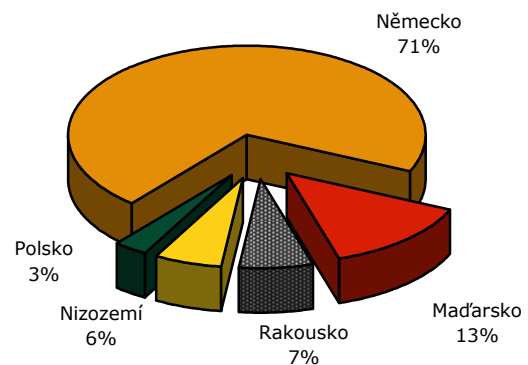

Pramen: ČSÚ

Dovoz/vývoz vaječné hmoty v r. 2004, 2005, 2006

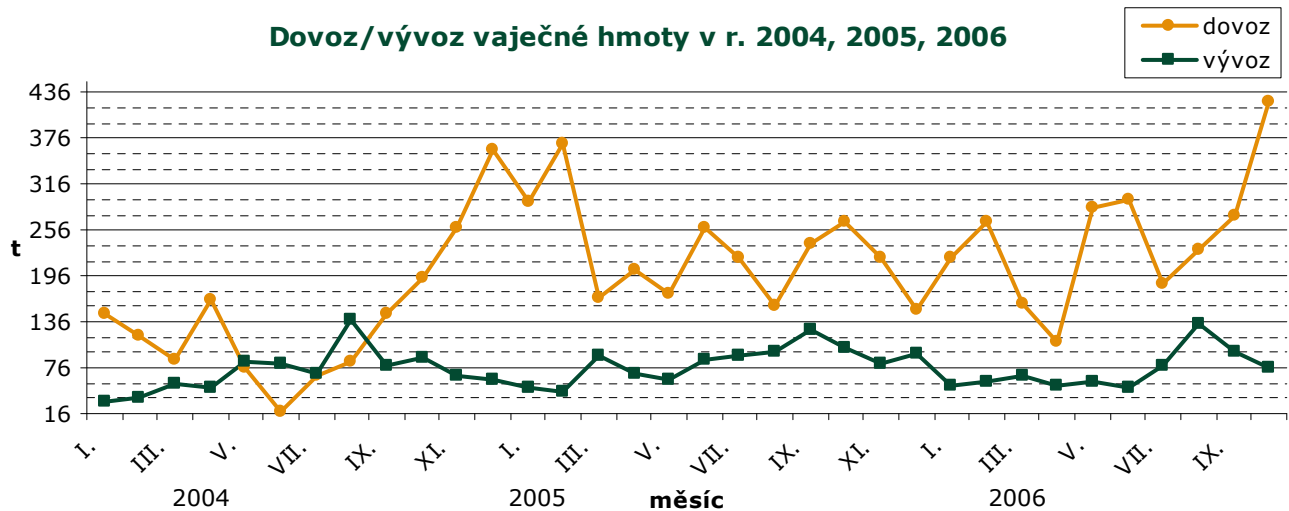

Pramen: ČSÚ

Informace ze zahraničních trhů

Slovensko

Průměrné ceny výrobců konzumních vajec nebalených na Slovensku

SKK/ks (bez DPH)

Skupina hmotnosti	Položka	Zso	Sso	Vso	SR		Vývoj	
					48. týden	46. týden	Sk/ks	%
Vejce XL tř. nad 73,0 g	Min. cena	2,25	*	2,30	2,10	2,10	0,00	0,00
	Max. cena	2,80	*	2,60	2,80	2,80	0,00	0,00
	Prům. cena	2,44	*	2,47	2,44	2,45	- 0,01	- 0,50
Vejce L tř. 63 g - 72 g	Min. cena	2,10	2,00	2,25	2,00	2,00	0,00	0,00
	Max. cena	2,40	2,40	2,35	2,40	2,40	0,00	0,00
	Prům. cena	2,24	2,27	2,31	2,26	2,23	+ 0,03	+ 1,20
Vejce M tř. 53 g - 62 g	Min. cena	2,00	1,90	2,20	1,90	1,90	0,00	0,00
	Max. cena	2,20	2,30	2,30	2,30	2,30	0,00	0,00
	Prům. cena	2,08	2,27	2,23	2,15	2,12	+ 0,04	+ 1,80
Vejce S tř. pod 53 g	Min. cena	1,55	*	1,70	1,55	1,50	+ 0,05	+ 3,30
	Max. cena	2,27	*	2,00	2,27	1,90	+ 0,37	+ 19,50
	Prům. cena	2,21	*	1,76	2,15	1,66	+ 0,49	+ 29,60
Vejce Netříděná	Min. cena	1,50	*	*	1,50	1,50	0,00	0,00
	Max. cena	2,15	*	*	2,15	2,15	0,00	0,00
	Prům. cena	1,76	*	*	1,77	1,66	+ 0,11	+ 6,50

Poznámka: * = neuvedeno, méně než 3 údaje

Zso - západoslovenská oblast (Bratislavský, Trnavský, Trenčinský, Nitrianský kraj), Sso - středoslovenská oblast (Žilinský a Banskobystrický kraj), Vso - východoslovenská oblast (Prešovský a Košický kraj)

Pramen: APA

Ceny nebalených vajec ve skořápce na Slovensku v r. 2003, 04, 05, 06

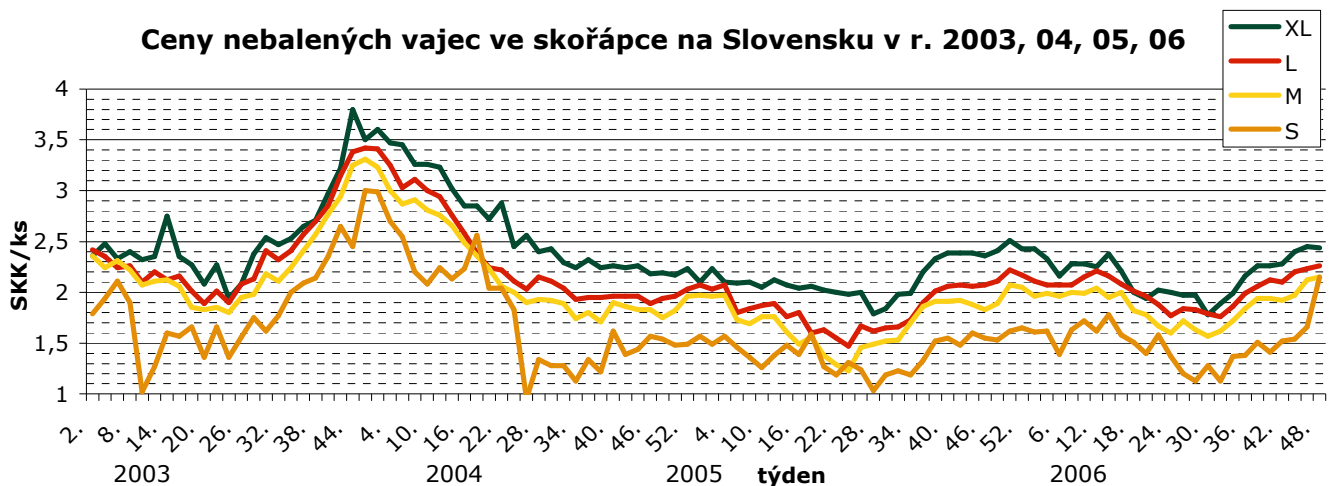

Pramen: APA

Průměrné ceny výrobců konzumních vajec balených na Slovensku (48. týden)

SKK/ks (bez DPH)

Hmotnostní skupina	velikost balení (ks), cena za 1 ks		
	6 ks	10 ks	30 ks
L (63-72 g/ks)	2,57	2,56	-
M (53-62 g/ks)	2,50	2,48	2,24

Poznámka: * = neuvedeno, méně než 3 údaje

Pramen: APA

Polsko

Ceny zemědělských výrobců balených vajec

PLN/100 ks

Jakostní třída/ hmotnostní	týden								Změna 48/47 týden (%)
	41.	42.	43.	44.	45.	46.	47.	48.	
A/XL	29,08	28,83	28,29	28,41	29,42	29,72	29,12	30,07	+ 3,3
A/L	23,90	23,16	24,95	25,12	24,73	25,76	25,57	25,66	+ 0,4
A/M	19,97	19,50	20,32	19,44	19,59	20,40	20,62	20,52	- 0,5
A/S	18,17	17,14	18,46	18,90	18,54	20,10	19,25	20,31	+ 5,5
* na zpracování	2 881,0	2 967,5	3 003,8	3 044,9	3 126,1	3 133,7	3 206,9	3 217,4	+ 0,3

Poznámka: * - cena v PLN/t

Pramen: Ministerstvo Rolnictwa i Rozwoju Wsi

Vývoj cen vajec ve skořápce v Polsku v r. 2005, 06

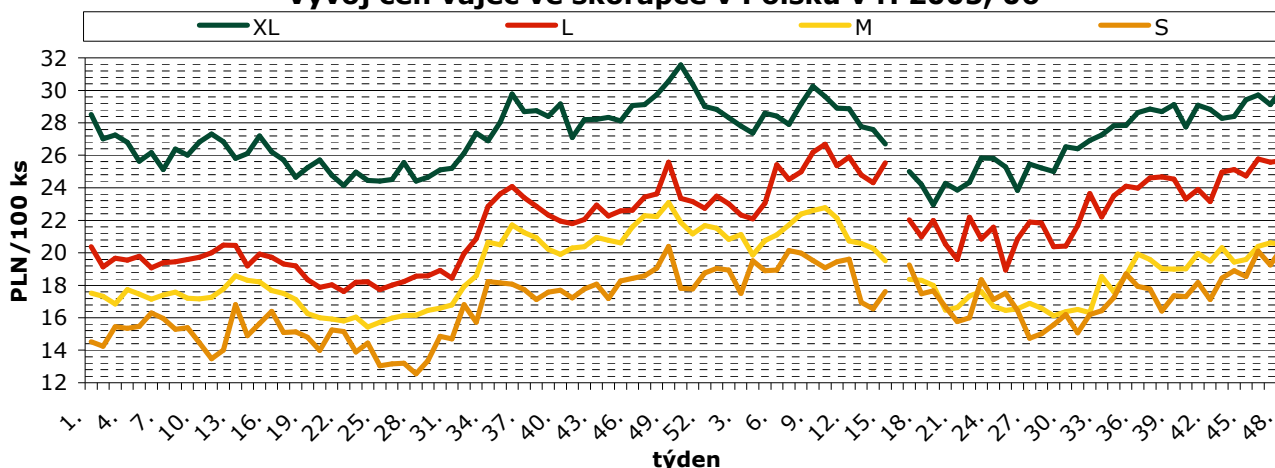

Pramen: Ministerstvo Rolnictwa i Rozwoju Wsi

Rakousko

Ceny zemědělských výrobců balených vajec

EUR/100 ks

hmotnostní skupina/týden	klecové chovy			chov na hluboké podestýlce		
	bílé i hnědé skořápky			hnědé skořápky		
	48.	47.	46.	48.	47.	45.
XL	8,20	8,21	8,21	9,42	9,48	9,48
L	6,66	6,67	6,69	8,63	8,61	8,63
M	5,80	5,76	5,84	7,48	7,49	7,48
S	3,95	4,01	3,85	6,02	6,00	6,02

Pramen: AMA

Maďarsko

Ceny zemědělských výrobců balených vajec (z chovů v klecích)

HUF/ks

Velikost balení	hmotnostní skupina	týden								
		40.	41.	42.	43.	44.	45.	46.	47.	48.
10 ks	M	15,24	15,27	15,45	15,33	15,58	15,61	15,72	15,81	15,95
	L	16,28	16,66	17,08	16,97	16,85	16,87	17,08	17,25	17,23
30 ks	M	14,09	14,12	14,30	14,04	13,95	14,00	14,05	14,02	14,08
	L	14,81	14,97	14,88	14,64	14,77	14,88	15,09	15,85	15,81

Pramen: AKII

Vývoj cen balených vajec v Maďarsku v r. 2005, 06

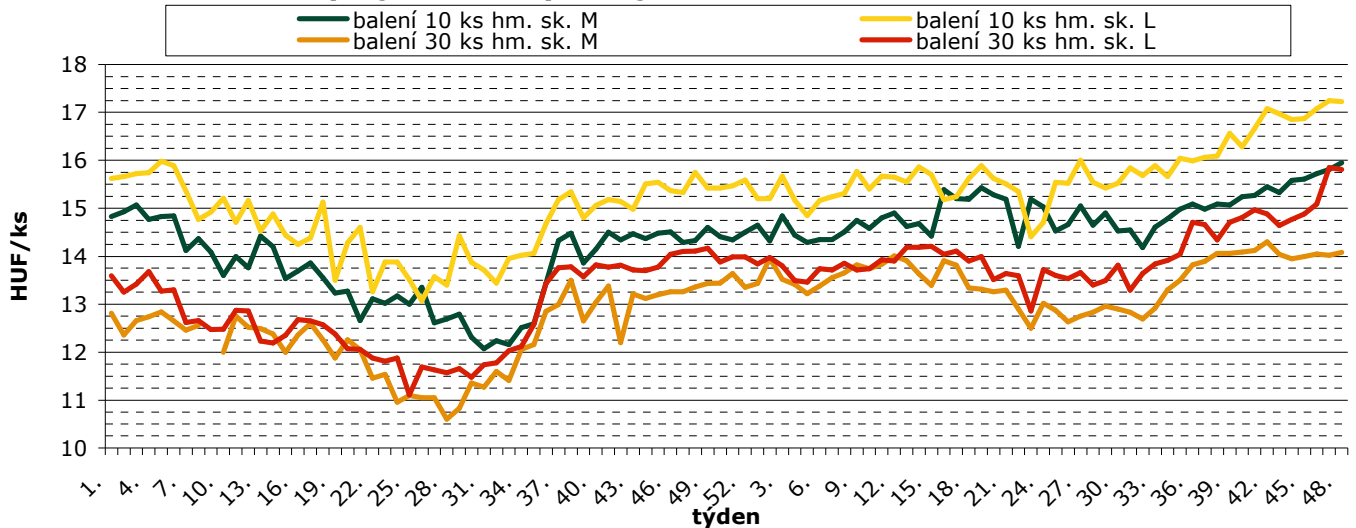

Pramen: AKII

Itálie

Ceny zemědělských výrobců dle oblastí

EUR/100 ks

hmotnostní skupina	oblast	týden							
		46.		47.		48.		49.	
		Min.	Max.	Min.	Max.	Min.	Max.	Min.	Max.
S	Cuneo	8,60	8,60	8,60	8,60	8,60	8,60	8,60	8,60
	Verona	8,60	8,90	8,60	8,60	8,60	8,60	8,60	8,60
	Treviso	8,35	8,55	8,35	8,55	8,35	8,55	8,35	8,55
	Padova	8,50	8,50	8,50	8,50	8,50	8,50	8,50	8,60
	Forlì	8,50	8,70	8,50	8,70	8,50	8,70	8,50	8,70
	Perugia	8,50	8,70	8,50	8,70	8,50	8,70	8,50	8,70
M	Cuneo	9,60	9,60	9,60	9,60	9,60	9,60	9,80	9,80
	Verona	9,70	9,70	9,70	9,70	9,80	9,80	9,80	9,80
	Treviso	9,40	9,60	9,40	9,60	9,40	9,60	9,40	9,60
	Padova	9,60	9,60	9,60	9,60	9,60	9,60	9,60	9,70
	Forlì	10,60	11,10	9,60	9,80	9,60	9,80	9,60	9,80
	Perugia	9,60	9,80	9,60	9,80	9,60	9,80	9,60	9,80
L	Cuneo	10,10	10,10	10,10	10,10	10,10	10,10	10,10	10,10
	Verona	10,10	10,10	10,10	10,10	10,10	10,10	10,10	10,10
	Treviso	9,70	9,85	9,70	9,85	9,70	9,85	9,70	9,85
	Padova	9,90	9,90	9,90	9,90	9,90	9,90	9,90	9,90
	Perugia	9,80	10,00	9,80	10,00	9,80	10,00	9,80	10,00

Poznámka: Cena za vejce v kartonech po 360 ks nevratných

- Údaj nebyl k dispozici

Pramen: Ismea

Producentké ceny vajec ve vybraných zemích

EUR/100 ks

Země	Cena	Týden	Země	Cena	Týden
Estonsko	5,69	48.	Slovensko	6,33	48.
Lotyšsko	6,16	48.	Rumunsko	-	-
Litva	5,88	48.	Německo	-	-
Maďarsko	6,27	48.	Rakousko	-	-

Pramen: International Market Data Exchange - ZMP Berlín

Evropská Unie

Ceny zemědělských výrobců vajec průměru hmotnostních kategorií L a M v zemích EU

EUR/100 kg

Stát	týden										
	38.	39.	40.	41.	42.	43.	44.	45.	46.	47.	48.
Belgie	82,79	82,79	81,60	81,60	83,98	87,55	88,51	90,89	91,76	91,76	90,89
ČR	86,77	82,69	86,04	90,22	89,21	92,84	94,22	96,91	96,21	97,69	97,54
Dánsko	136,59	136,61	136,66	136,68	136,68	136,69	136,70	136,65	136,63	136,63	136,63
Německo	90,10	89,96	89,09	89,98	92,37	94,98	96,70	98,69	100,12	100,58	100,30
Estonsko	91,33	91,32	87,22	87,27	88,40	91,33	89,97	87,18	85,72	86,67	87,10
Řecko	102,00	102,00	102,00	102,00	102,00	102,00	102,00	103,00	103,00	103,00	104,00
Španělsko	83,71	84,42	84,87	89,46	89,46	93,28	95,39	96,67	96,67	96,39	95,54
Francie	93,00	88,39	86,57	86,65	91,57	94,66	96,57	101,09	104,74	104,58	103,31
Irsko	121,03	120,60	120,60	120,60	120,60	120,60	120,60	120,60	120,60	120,60	120,60
Itálie	141,87	141,87	141,87	143,85	149,01	153,77	153,77	154,56	154,56	154,56	156,55
Kypr	110,66	113,37	113,73	114,10	114,10	114,66	114,57	112,64	112,64	116,15	116,11
Lotyšsko	97,31	102,32	99,73	98,60	96,48	96,72	98,51	96,20	95,82	96,67	98,26
Litva	81,86	81,98	83,63	87,28	85,81	88,07	87,77	90,67	89,09	91,29	93,62
Maďarsko	93,69	94,58	95,41	98,22	100,64	100,36	101,21	101,65	103,22	104,68	105,37
Malta	84,11	84,11	86,58	167,48	82,79	75,80	75,80	87,33	87,33	87,00	87,00
Nizozemí	91,00	91,00	91,00	93,00	97,00	98,00	100,00	102,00	104,00	103,00	103,00
Rakousko	94,99	95,46	96,05	95,64	95,70	96,13	96,57	99,35	99,59	99,03	98,98
Polsko	93,25	92,52	93,17	95,10	93,10	98,80	97,17	97,67	102,33	102,49	102,22
Portugalsko	93,25	93,25	93,25	93,25	97,22	97,22	103,84	111,77	111,77	111,77	111,77
Slovinsko	116,34	115,65	122,38	121,18	120,18	121,07	116,60	118,72	119,70	124,01	118,32
Slovensko	85,39	85,61	87,99	88,55	87,79	89,39	91,74	94,56	97,95	99,75	98,51
Finsko	79,58	80,35	80,94	80,79	81,41	81,73	79,70	79,98	81,29	81,47	80,91
Švédsko	153,90	158,00	155,47	151,46	154,39	153,25	154,19	155,44	159,09	159,28	159,52
V. Británie	104,64	104,53	107,22	107,29	107,84	107,98	108,22	108,22	108,22	108,22	108,22
EU	99,46	98,82	98,94	100,47	102,42	105,07	106,14	107,93	109,27	109,35	109,22

Pramen: Evropská komise

Vývoj cen vajec hmotnostní kategorie L a M na nejvýznamnějších trzích v EU

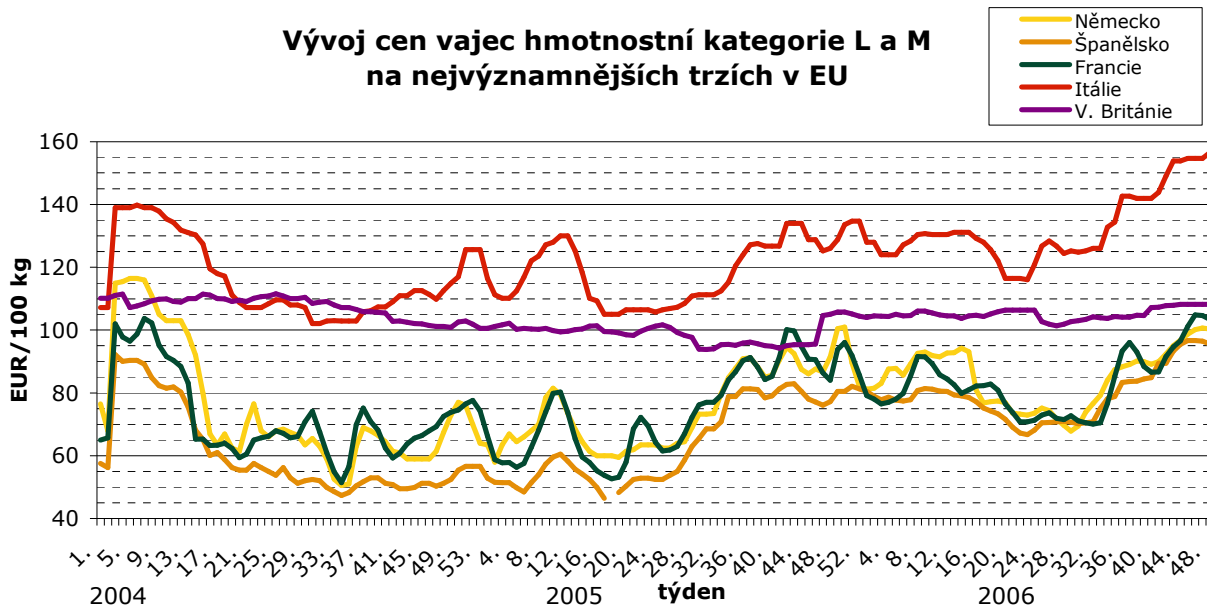

Pramen: Evropská komise

Čištění a dezinfekce drůbežáren

Čištění a dezinfekce drůbežáren musí být systematické a prováděno tak, aby byla zaručena bezpečnost vyráběných potravin.

Je známo, že důkladné čištění drůbežáren před aplikací dezinfekčních prostředků je podstatné. Všechny organické látky musí být čištěním odstraněny. Zůstanou-li zbytky organických látek při dezinfekčním procesu, pak se jeho účinnost snižuje. V USA hodnotili na komerčních farmách účinnost čištění a dezinfekce podle počtu všech aerobních bakterií a enterobakterií. Hodnotili i vliv zbytků organických látek na účinnost komerčně dostupných desinfekčních prostředků.

Byly odebírány vzorky z povrchů dveří, z koutů, z prostoru u ventilátorů a z podélných stěn drůbežárny a také nad podlahou.

Závěry uvádějí:

- místo odběru vzorků významně ovlivnilo celkový počet aerobních bakterií
- v rozích a na místech blízko ventilátorů byl zjištěn vysoký počet bakterií
- počet enterobakterií nebyl ovlivněn ani typem stavby (dřevěná, kovová), ani místem odběru vzorků
- v komerčních dřevěných drůbežárnách byl počet enterobakterií výrazně redukován po suchém čištění a v kovových stavbách po vlhkém čištění
- nebyl zjištěn výrazný pokles počtu enterobakterií po užití dezinfekčních prostředků
- v pokusné drůbežárně umývání chladnou vodou nesnížilo počet bakterií
- významné snížení celkových aerobních bakterií a enterobakterií se sledovalo po umytí a dezinfekci.

Pramen: www.agronavigator.cz, 18.11.2006

Německý spolkový stát chce tento rok skončit z vejci z klecových chovů

Podle Dow Jones vláda německého spolkového státu Porýní-Falcko chce ukončit chov nosnic v klecích. Plánuje proto podniknout právní kroky proti prodloužení zákona schváleného Spolkovou radou v dubnu tohoto roku, který umožňuje i nadále vyrábět vejce z klecových chovů.

V předchozí spolkové vládě zelená ministryně zemědělství Renate Kanast protlačila zákon zakazující chov nosnic v klecích do roku 2007.

Premiér tohoto spolkového státu Kurt Beck a ministryně životního prostředí Margit Conrad uvedli, že Porýní-Falcko pokračuje v podpoře zákazu klecového chovu nosnic do 31. prosince 2006. Řekli, že toto bylo odhlasováno ve Spolkové radě v roce 2001.

Prodej vajec z klecových chovů klesá

Podle ZMP poslední statistiky ukazují, že němečtí zákazníci ztrácí zájem o vejce z klecových chovů, i když tento sektor má stále největší podíl na trhu. V prvních devíti měsících tohoto roku tržní podíl těchto vajec činil 43 %, zatímco minulý rok měly podíl 45 %.

Vejce z chovu na podestýlce zvýšily svůj podíl na trhu z 28 % na 29 %. Vejce z chovů s volným výběhem snížily svůj tržní podíl na 22 %, ale vejce z ekologických chovů zvýšily svůj podíl na 6 % trhu.

Pramen: AgraEurope, 24.11.2006

Kurzy devizového trhu – Česká národní banka – platnost od 14. 12. 2006

1 PLN = 7,326 Kč
100 SKK = 79,811 Kč

1 EUR = 27,830 Kč
100 HUF = 10,984 Kč

Vydavatel

TIS ČR, SZIF

Státní zemědělský intervenční fond
Ve Smečkách 33, 110 00 Praha 1

www.szif.cz

Odpovědný pracovník

Ing. Tomáš Materna
vedoucí samostatného oddělení
agrární informatiky
tel.: 222 871 577
fax: 222 871 536
e-mail: materna@szif.cz

Komoditní manager

Ing. Jiří Čumpelík

tel.: 222 871 466
fax: 222 871 536
e-mail: cumpelik@szif.cz

Rozmnožování anebo rozšiřování tohoto zpravodaje nebo jeho části jakýmkoliv způsobem je zakázáno, s výjimkou případů povolených autorským zákonem nebo předchozího písemného souhlasu TIS ČR SZIF. Údaje obsažené v tomto zpravodaji jsou pouze informativního charakteru a nemají závaznou povahu. Jejich citace je možná pouze s uvedením zdroje TIS ČR SZIF